PENTSA EZAZUE

HORI BENETAN GERTATU DELA

PENSAD QUE

ESTO HA SUCEDIDO

HOLOKAUSTOAREN IKASGAIAK
LECCIONES DEL HOLOCAUSTO

ERAKUSKETA / EXPOSICIÓN

SOS RACISMO ARRAZAKERIA

GRUPO ELEUTERIO QUINTANILLA

Juan Gallego Diseño

1. JUDUAK GERRARTEKO ALEMANIAR GIZARTEAN

Juduz eta kristauz osaturiko familia mistoa. Alemania, 1929

HOGEITA HAMARREKO HAMARKADAN, 503.000 judu bizi ziren alemanian eta 400.000 Austrian, gehienak zeharo integraturik zeuden bi herrialdeotako gizartean eta kulturan.

Populazioaren ehuneko bata besterik ez baziren ere, hainbat juduk eginkizun nabarmenak zeuzkaten kultura, arte, profesio, ekonomia eta gizarte bizitzan. Alemaniar gizartean zuten eragina guztiz geldotu zen nazismoa etorritakoan.

Antisemitismoa

Juduak inguruko gizarteetan asimilitatuta gertatzeak eta gizarte zein erlijiozko desberdintasunak ezkutatzeak, egoera berri bat ekarri dute non juduak eta kristauak bereizi ezinak baitira (…)

Antisemitismo modernoa ez zen jaio taldeen artean legokeen desberdintasun handi batetik, baizik eta desberdintasun ezak, mendebaldeko gizartearen homogeneizatzeak eta antzinako hesi sozial eta legezkoak suntsitzeak adierazten zuen mehatxutik.

PATRICK GIRARD (1989).
Historical Foundations of Antisemitism.

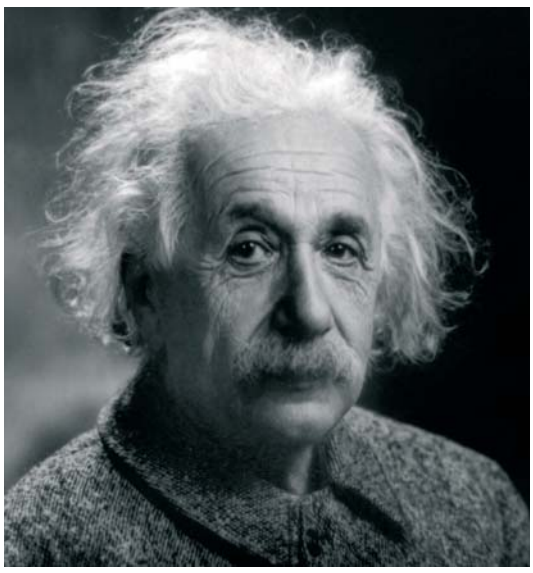

ALBERT EINSTEIN zientzialaria (1879-1955)

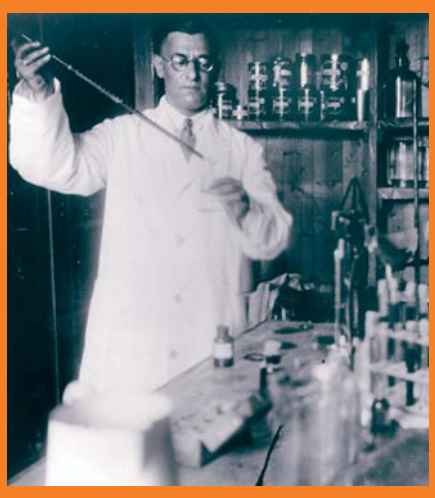

CECIL GELBART bere kimikako laborategian lanean, Hanburgon, Alemanian.

ROSA LUXEMBURG iraultzailea (1870-1919)

SIGMUND FREUD sendagile eta psikiatra (1856-1939)

EMMA AMALIE NOETHER matematikaria (1882-1935)

GUSTAV MAHLER musikaria (1860-1911)

LISA MEITNER zientzialaria (1878-1968)

GRUPO ELEUTERIO QUINTANILLA
SOS RACISMO ARRAZAKERIA

2. LA LLEGADA DE HITLER AL PODER (1933)

ADOLF HITLER y HEINRICH HIMMLER pasan revista a las tropas de las SS. Nuremberg, 1938

HITLER LLEGA AL PODER en una Alemania golpeada por la crisis económica, con millones de parados, y desmoralizada por las consecuencias catastróficas de la Primera Guerra Mundial. En las elecciones de 1933 logra el 44 % de los votos.

Nombrado canciller por el presidente de la república Hindenburg, pronto suspenderá las instituciones democráticas, el Parlamento, los ayuntamientos…, asumiendo posteriormente los cargos de Jefe del Estado, jefe del Ejército, *Führer* (caudillo) y *Reichskanzler* (canciller imperial).

HEINRICH HIMMLER (1900-1945). Jefe de la Gestapo e ideólogo del exterminio judío

Nazismo

Desde el primer momento el nazismo creó una atmósfera nacionalista, irracional, donde banderas, antorchas, uniformes y música, fueron objeto de culto exacerbado. En este contexto defendió la idea de que los arios, presentados como una raza superior, debían colonizar a los eslavos, una raza inferior, y erradicar a los judíos como si fueran una mala hierba. Se inicia así una persecución implacable de los judíos a los que acusa de ser los causantes de los males de Alemania.

ADOLF HITLER saludando a sus seguidores según el gesto nazi

Una mentira repetida mil veces se convierte en una verdad.

JOSEPH GOEBBELS

RUDOLF HESS (1894-1987)
General de las SS y lugarteniente de Hitler

HERMANN GÖRING (1893-1946)
Comandante de la Luftwaffe y presidente del Reichstag

ALFRED ROSENBERG (1893-1946)
Ideólogo del Partido Nazi

JOACHIM VON RIBBENTROP (1893-1946)
Ministro de Asuntos Exteriores

JOSEPH GOEBBELS (1897-1945)
Ministro de propaganda

Negocios judíos destruidos durante la *Kristallnacht* (Noche de los cristales rotos)

EL RÉGIMEN NAZI NO CONSIDERA, en sus inicios, el asesinato en masa de los judíos. Hasta la guerra, su política busca sobre todo excluir, expulsar, marginar… La persecución de los judíos, salpicada de accesos de violencia física, de humillaciones y asesinatos, se lleva a cabo en tres direcciones que provocan su exclusión de la sociedad alemana.

LA MUERTE CÍVICA

- En 1933, la igualdad legal de los judíos en tanto que ciudadanos es abolida. Los judíos son expulsados de la función pública y de la vida cultural y se les prohíbe ejercer numerosas profesiones.
- En julio de 1934 se prohíben los matrimonios entre "alemanes y personas de razas extrañas".
- En mayo de 1935 se les excluye del servicio militar.
- En noviembre de 1938 se expulsa a los niños judíos de las escuelas públicas.

LA MUERTE ECONÓMICA

Un conjunto de medidas económicas buscan marginar y empobrecer a la comunidad judía.

- Abril de 1933: se declara un boicot nacional a los negocios de propiedad judía.
- La noche del 9 al 10 de noviembre de 1938 (Kristallnacht, Noche de los cristales rotos) los judíos sufren una brutal agresión a escala nacional: sus casas, negocios y sinagogas son asaltadas y quemadas. Entre 200.000 y 300.000 judíos son arrestados y enviados a campos de concentración.
- 21 de febrero de 1939: los judíos deben entregar sus joyas y metales preciosos.

Der Giftpilz

Libro alemán para niños "Der Giftpilz" (El hongo venenoso), publicado en 1938. El dibujo de arriba muestra cómo los profesores y niños judíos son expulsados de sus antiguas escuelas, que así se convierten en "arias puras". Entre otras cosas se explicaba en el libro que *de la misma manera que es difícil diferenciar hongos venenosos de los comestibles, es muy difícil comprender que los judíos son canallas y delincuentes.*

Portada del libro y escolares "arios" concentrados en su lectura

Mayo 1933.
Quema de libros escritos por judíos e intelectuales de izquierdas

Abril 1933. Boicot nacional a los negocios de propiedad judía

9 al 10 de noviembre de 1938. Noche de los cristales rotos
Más de 100 judíos fueron asesinados esa noche y miles de ellos enviados a campos de concentración

LA MUERTE POLÍTICA

El 15 de septiembre de 1935 se aprobaron las **Leyes de Nuremberg** en una sesión especial del Reichstag. Dichas leyes establecían quién era considerado judío y revocaban los escasos derechos que aún conservaban. Los judíos ya no eran ciudadanos alemanes.

La sesión del Reichstag fue aprovechada por el partido nazi para celebrar una masiva y espectacular concentración de masas.

Judu baten denda desegina. Horrelako erasoak sustatzen zituen erregimen naziak herri judua guztiz baztertzeko

Testigantza

Nire aitaren enpresa "berez" hil zen. Inork ez zuen merkataritza-traturik egiten juduekin, ez zegoen salgairik, ez bezerorik, ez zen zilegi langilerik hartzea. Kontratatuz gero, haien mende zeunden: eskubidea zuten zuri lapurtzeko eta dena kentzeko, eta ezin zenuen ezer egin. Judu batek ez zuen ezertarako eskubiderik. Gogoan dut nire gurasoen lagun jentilek ez zietela laguntzarik eman.

Alemaniar ertainari ez zitzaion axola: zenbat eta judu gehiago erditik kendu, haien aktiboak eskuratzeko aukera gehiago. Alemaniar populazioaren gehiengoak guztiz ados zegoen gertatzen ari zenarekin, eta garaileen alderdian egotearen truke, erabateko sustengua ematen zioten Hitlerri.

JOHN SILBERMAN judu alemaniar eskola-ikaslearen testigantza. Lyn Smith (2005) **Holokaustoaren ahots ahantziak.**

SAko kide batzuek judu baten denda bateko sarbidea galarazten. 1933ko apirila

Judu herria modu sistematikoan izaten zen jendaurreko iseka eta laido garratzen gai

Testigantza

ANA FRANK, ama Edith eta ahizpa Margotekin. 1933ko martxoa

Juduen kontrako neurriak ziztu bizian ugaritu ziren, eta askatasun asko kendu zizkiguten. Juduek Dabiden izarra eraman behar dute, beren biziketak entregatu behar dituzte; ez dute zilegi tranbean ez autoan bidaitzea (...); juduek arratsaldeko hiruretatik bostetara arte baizik ezin dituzte erosketak egin, ileapaindegi juduetara bakarrik joan daitezke; debeku dute arratsaldeko zortzietatik goizeko seiak arte kalera irtetea; ez daukate baimenik teatro, zinema eta beste aisialdi publikoko tokietan sartzeko, ez eta ere igerilekuetan, tenis edo jockey zelaietan ez beste kiroletakoetan (...) debeku dute jendaurrean edozein kiroletan aritzea; ezin dira eseri beren lorategietako eserlekuetan arratseko zortzietatik aurrera; ez eta beren lagunen lorategietan; juduek ezin dute kristauen etxeetan sartu; ikastetxe juduetara joatea behartuta daude, eta antzeko gauza asko.

Horrela ematen ditugu egunak: hori ezin dela egin, beste hura debeku dela. Jacquesek beti esaten dit: "Ez naiz ezer egiten ausartzen, debekatuta egongo den beldur"

ANA FRANK (1984), **Egunkaria**

GRUPO ELEUTERIO QUINTANILLA
SOS RACISMO ARRAZAKERIA

5. LOS GUETOS (1939-1942)

GUETO DE VARSOVIA. Niños indigentes en una calle del gueto

HITLER HABÍA LLEGADO AL PODER en 1933 aupado por ideas como la necesidad de un "espacio vital" para asegurar la prosperidad económica de Alemania y la recuperación de los territorios perdidos en 1918. La puesta en práctica de estas promesas tuvo dos fases: una primera, que supuso la anexión de Austria y de una parte de Checoslovaquia; y una segunda, la invasión de Polonia el 1 de septiembre de 1939, que provocó el estallido de la Segunda Guerra Mundial. Las rápidas conquistas de Dinamarca, Noruega, Luxemburgo, Holanda, Bélgica y Francia (1940), de Yugoslavia y Grecia, así como la invasión de la URSS (1941) hicieron que millones de judíos quedaran atrapados irremisiblemente en las redes del nazismo.

LOS GUETOS

Desde finales de 1939 los judíos de la Europa oriental son hacinados en guetos con la finalidad de separarlos del resto de la población. Para ello se reserva una parte de la ciudad a la que se denomina distrito judío. Se les obliga a dejar sus casas y trasladarse allí. Los habitantes no judíos de dichos barrios tenían que mudarse también con sus enseres. Para evitar el contacto con el resto de la población, el gueto se cierra convirtiéndose en un territorio aislado, en un campo de concentración en la ciudad.

El hacinamiento y la escasez de alimentos provocaron la desnutrición de la población y un pésimo estado de salud: los hospitales se hallaban abarrotados y sin medicamentos. Epidemias como el tifus, diezmaron la población de los guetos.

El gueto de Varsovia fue cerrado en 1940. Rodeado por un muro de 18 km. llegó a contar con una población de 470.000 personas. En agosto de 1942 fueron deportadas, incluidos los niños, en camiones y trenes a Treblinka. Allí fueron asesinadas.
Cuando Varsovia fue liberada por las tropas soviéticas, del medio millón de judíos sólo quedaban 200.

Otros guetos importantes fueron los de Lodz, Cracovia, Bialystok, Lvov, Lublin, Vilna, Kovno, Czestochowa y Minsk. Decenas de miles de personas soportaron en ellos unas condiciones de vida terribles.

GUETO DE CRACOVIA. Familias enteras fueron deportadas

Testimonios

Estoy convencido de que la lengua humana es incapaz de describir el horror que nosotros conocimos en el gueto. En las calles del gueto (...) estábamos obligados a pasar por encima de montones de cadáveres, que estaban apilados unos sobre otros. Ya no teníamos dónde ponernos y además de la lucha contra los alemanes, teníamos que luchar contra el hambre, contra la sed; no teníamos ningún contacto con el mundo exterior, estábamos completamente aislados…

Testimonio de SIMHA ROTTEN (Kajik). Claude Lanzmann (2003). **Shoah.**

GUETO DE CRACOVIA. Familias judías recluidas en el gueto

Cientos de personas pululaban mendigando, algunas iban envueltas en harapos. Había dos hermanas que se paseaban cantando unas canciones que me sorprendió oír. Una de ellas era de los Cuentos de Hoffmann; iban dando vueltas y cantando eso.

LYN SMITH (2005). Las voces olvidadas del Holocausto.

GUETO DE VARSOVIA. Peatones caminando entre cadáveres

6. LA "SOLUCIÓN FINAL" (desde 1942)

GUETO DE VARSOVIA. En agosto de 1942 sus habitantes fueron deportados al campo de Treblinka y exterminados

LA "SOLUCIÓN FINAL AL PROBLEMA JUDÍO" (*Endlösung der Judenfrage*) es el nombre con el que se conoce el plan organizado para perpetrar de forma sistemática la deportación y el exterminio de la población judía europea.

Este nuevo y definitivo paso en la persecución de los judíos se pone en marcha inmediatamente después de la invasión de la Unión Soviética, en junio de 1941.

Para concretar su puesta en práctica se reúnen el 20 de enero de 1942, en la localidad de Wannsee (Berlín), una quincena de altos funcionarios del partido, de las SS y de algunos ministerios. Allí se coordinan las acciones de los distintos departamentos del gobierno nazi para el exterminio judío.

LOS CAMPOS DE EXTERMINIO

Fueron la pieza esencial de la política de "solución final" y cumplieron la función exclusiva del asesinato en masa: se trataba de auténticas fábricas de muerte. Esto los diferenciaba de los **campos de concentración** que servían, en principio, como centros de detención y trabajo. No obstante, en estos campos también se registraron altísimas cifras de fallecimientos como consecuencia de la pobre alimentación, el trabajo forzado y los malos tratos.

Seis de los campos de exterminio se construyeron en la Polonia ocupada: **Auschwitz, Chelmno** (Kulmhof, en alemán), **Belzec, Sobibor, Treblinka, Majdanek**.

LAS DEPORTACIONES

El confinamiento de la población judía en guetos facilitó su posterior traslado a los campos de exterminio, bajo la promesa de que se les desplazaba a otro lugar. La población de los guetos llegó a creerse que si se les desplazaba era porque se les necesitaba para algún tipo de tarea. La población estaba obligada a presentarse en el lugar de carga indicado. Se permitía a cada persona un pequeño equipaje con sus enseres personales y joyas. En algunos casos se les dejaba también llevar bebida y comida para dos días.
Pero lo que los nazis denominaban desplazamiento era una deportación con una única meta: la muerte en las cámaras de gas.

Camino a los campos de exterminio

Testimonio

En aquellos días se podía ver en las calles del gueto largas caravanas de personas que marchaban al lugar de carga sin que nadie las vigilara ni condujera, portando equipajes pesados y completamente superfluos (…). Obedecían a un bando que prometía un reparto de comestibles a todos cuantos se presentaran voluntariamente en el lugar de carga: tres kilos de pan y uno de mermelada por persona (…). Cientos, y algunos días incluso miles de personas desesperadas y hambrientas, creyeron que al final de aquel espantoso viaje en tren se realizaría una "selección" y que, tras ser elegidas para algún trabajo duro, sobrevivirían al menos una parte de las que llegaran allí.

MARCEL REICH-RANICKI (2000). **Mi vida.**

GUETO DE CRACOVIA. Los ciudadanos judíos son deportados en masa

GRUPO ELEUTERIO QUINTANILLA
SOS RACISMO ARRAZAKERIA

7. AUSCHWITZ, SARRASKITZE ESPARRUEN EREDU

Bizirik iraun zuten haurrak. AUSCHWITZ, 1945

AUSCHWITZ, Oswiecineko (Polonia) aldirietan, eta Krakoviatik hurbil, sarraskitze-esparrurik handiena izan zen. Hainbat esparruz osaturiko gunea zen: Auschwitz I (hasierako esparrua). Auschwitz II-Birkenau (denetan handiena) eta Auschwitz III- Monowitz.

1940ko urtarrila: SSkoek kontzentrazio-esparru bat **AUSCHWITZ** (Polonia) inguruan eraikitzea erabaki zuten.

KRONOLOGIA

1940ko uztaila
Munizio-biltegi zahar bat errausketa-labe bihurtzen da.

1940ko azaroa
Lehen exekuzioak.

1941eko iraila
Ziklon Bz egindako Lehen gaseztatzeak: 600 preso sobietar eta 250 gaixo.

1942ko uztaila
Lehen hautaketa Auschwitzeko tren-geltokian. Gaseztatze masiboen hasiera.

1942ko iraila
Hilobi-zuloetako 107.000 gorpu atera eta erraustu ziren, heriotzaren usaina ezabatzearren.

1945eko urtarrilaren 27an
Sobietar tropek esparrua askatzen dute.

Testigantza

...lehiatila batera hurbildu ginen, eta han galdetu ziguten ea urrezko hortzen bat bagenuen; ondoren, gure aberkide batek, aspaldiko preso bat, ileduna, gure izenak liburu batean inskribatu zituen eta triangelu hori eta ehunezko xingola bana eman zizkigun. Triangeluaren erdian "U" letra bat zegoen, hungariarrak ginela adierazteko, eta xingolan, zenbaki bat; nirea, esate baterako, 64.921 zen. Zenbaki hura alemanez ondo ahoskatzen ikasi nezan aholkatu zidaten: Vierundsechzig, neun, ein-und-zwanzig, horixe izan behar baizuen nire erantzuna identifikatzea eskatzen zidatenean.

IMRE KERTÉSZ (2005), **Norakorik ez**

8. AUSCHWITZ. LLEGADA Y SELECCIÓN

Llegada a AUSCHWITZ de un convoy de niños y mujeres

Los ferrocarriles alemanes (*Deutsche Reichsbahn Gesellschaft*) desempeñaron un papel esencial en el exterminio, ya que fueron el medio de transporte casi exclusivo para el traslado de los deportados.

Se organizaron convoyes de entre 1.000 y 2.000 personas en vagones de mercancías y ganado. En 1942 se hicieron habituales los trenes de más de 60 vagones que transportaban en torno a 5.000 víctimas. Durante el viaje, las puertas estaban bloqueadas herméticamente y los deportados no recibían ni comida ni bebida, carecían de servicios, viajaban de pie, hacinados, lo que provocaba numerosas muertes.

Testimonio

En menos de diez minutos todos los que éramos hombres útiles estuvimos reunidos en un grupo. Lo que fue de los demás, de las mujeres, de los niños, de los viejos, no pudimos saberlo ni entonces ni después: la noche se los tragó, pura y simplemente. Hoy sabemos que con aquella selección rápida y sumaria se había decidido de todos y cada uno de nosotros si podía o no trabajar útilmente para el Reich; sabemos que en los campos de Buna Monowitz y Birkenau no entraron, de nuestro convoy, más que noventa y siete hombres y veintinueve mujeres y que de todos los demás, que eran más de quinientos, ninguno estaba vivo dos días más tarde. Sabemos también que (…) no siempre se siguió este sistema de discriminación entre útiles e improductivos y que más tarde se adoptó con frecuencia el sistema más simple de abrir los dos portones de los vagones, sin avisos ni instrucciones a los recién llegados. Entraban en el campo los que el azar hacía bajar por un lado del convoy; los otros iban a las cámaras de gas.

PRIMO LEVI (2005). **Si esto es un hombre.**

Testimonio

La rampa era el término de los trenes que llegaban a Auschwitz. Llegaban día y noche, bien uno por día, bien cinco, de todas partes del mundo. Yo trabajé allí del 18 de agosto de 1942 al 7 de junio de 1943. Los trenes se sucedían sin fin. Yo, fácilmente vi doscientos en mi puesto sobre la rampa: se había convertido en una rutina. Sin descanso, de todas partes, la gente llegaba al mismo sitio, con la misma ignorancia sobre la suerte de los precedentes. Yo sabía perfectamente que, dos horas después, de esa masa de gente, el 90% eran gaseados; lo sabía (...).

Así es como pasaba: por ejemplo, un tren judío era esperado a las dos de la mañana. Un SS nos despertaba; se nos escoltaba en la noche, hasta la rampa... Éramos alrededor de doscientos hombres. Y todo se iluminaba (...) cada metro un SS con el arma calada. Nosotros los prisioneros estábamos en medio, esperando el tren, esperando las órdenes. Cuando todo estaba preparado llegaba el convoy. Rodaba muy lentamente (...). En el interior la gente miraba por las rendijas sin comprender (...), algunos llevaban diez días de viaje (...). La primera orden lanzada era "¡Alle heraus!". Todos fuera, y para hacerse comprender, golpeaban con sus porras (...), los judíos iban como sardinas dentro de estos vagones (...). Pero con buen tiempo podían actuar de otra forma, mostrarse de buen humor y hacer gracias, diciendo por ejemplo: "Buenos días señora, baje por favor.

Testimonio de RUDOLF VRBA. Claude Lanzmann (2003). **Shoah.**

Lotokia BUCHENWALDeko esparruan

AUSCHWITZEKO BIKTIMAK

Toki ikaragarri honetara Europa osotik ekarritako milioi bat pertsonatik gora iritsi ziren. Presoen parte bat, eskulana izan zen Auschwitzen inguruko industriaguneetan. Gasez hildakoak normalean ijitoak eta juduak bakarrik izaten baziren ere, kontzentrazio esparru honetan barneratutako ehundaka mila pertsona hil ziren, gosez, eritasunez edo exekutaturik. Horien artean, hainbat espainiar errepublikazale, Gerra Zibilaren ondorioz deserriratuak.

Eskulan esklaboa ustiatu zuten enpresen artean ezagunena IG Farben izan zen. Bere esparru propioa eraiki zuen (Auschwitz III-Monowitz), eta 300.000 langiletik hurbileko lanesku esklaboa izan zuen beraren mende. Nurenbergeko Auzitegiak enpresa hori zatikatzeko aginduaren ondorioz sortu ziren gaurko Bayer, BSF eta Hoechst; haren jabetzak heredatu zituzten baina erantzukizunak ez. Metall Union eta Siemens ere aritu ziren esparru horietan.

DAVID OLÈRE (1902-1985) *Hildakoen janaria bizentzat*

Testigantzak

Bandi Citromek eta neuk goi-goian lo egiten genuen. Gure konpartimentuan bertan baziren beste bi gazte Budapestekoak. Konpartimentuak egurrezkoak ziren, lasto pila bat, eta zaku bat gainean. Manta bat birentzat genuen, baina udan ez genuen erabiltzen. Jakina, oso estu geunden: nik bira egin nahi banuen, lokideak ere gauza bera egin behar zuen; hark posturaz aldatzen bazuen, nik ere. Baina, beti bezala, loaldi sakonak dena ahazteko aukera ematen zigun.

IMRE KERTÉSZ (2005), **Norakorik ez**

Lanetik itzultzerakoan, gelditzen uzten ziguten; alemaniarrak jezarri egiten ziren eta txakurrak etzan, eta guk belarrak eta hirustak jaten genituen...Beste gauza bat: geneuzkan koltxoien azpitik, paper zati marruskatua ateratzen nuen, berdindu eta bertan marrazkiak egiten nituen. Jakiak marrazten nituen, eta norbaitek eskatzen zidan: "Ogi zati eder bat marraztu dezakezu?" Jendea erotuta zegoen janaria zela eta. Besterik ez genuen buruan. Edo sagar bat; norbaitek eskatuz gero, marraztu egiten nuen. Etengabe ari ginen janarian pentsatzen.

NESKATO HUNGARIAR JUDU baten testigantza

Esparruan sartzen ziren emakume gehienak prestakuntzarik gabeko nerabeak ziren (...), eskulanetarako erabiltzen zituzten, eta, jakina, hilkortasuna oso handia zen. Baina hori horrela bazen ere, neskak kementsuagoak ziren buruz; ez ziren depresioan erortzen, gizonek, ustu dudanez, jausten ziren bezala. Neskek elkar zaintzen zuten, familia txikien antzekoak osatuz. Nik garbi nuen bakarka irautea ezinezkoa zela; zeure lagunei babesa ematen zenien, eta haien alde borroka egiten zenuen, zeure biziaren alde bezalaxe.

KITTY HART-MOXON neska poloniar juduaren testigantza Auschwitz-Birkenauri buruz

GRUPO ELEUTERIO QUINTANILLA
SOS RACISMO ARRAZAKERIA

Niños mendigando comida

¿Qué hacíais los niños en Auschwitz? - me preguntó uno hace poco-. ¿Jugabais?

- ¡Jugar! Esperábamos a pie firme a que acabara el recuento. En Birkenau estuve de pie durante el recuento. Tuve sed y un miedo mortal.

RUTH KLÜGER (1997). **Seguir viviendo.**

CAMPOS DE EXTERMINIO Y Nº DE VÍCTIMAS

CHELMO (diciembre 41- julio 44)	152.000 - 320.000
BELZÉC (marzo 42 - diciembre 42)	600.0000
SOBIBOR (abril 42 - octubre 43)	250.000
TREBLINKA (julio 42 - agosto 43)	700.000 - 900.000
MAJDANEK (octubre 41- julio 44)	más de 360.000
AUSCHWITZ-BIRKENAU (enero 42 - enero 45)	más de 1.200.000

Fuente: **STÉPHANE BRUCHFELDT** (1998). **De esto contaréis a vuestros hijos.**

Testimonios

Sólo se podía "dormir" en camisa, incluso durante los meses más duros del invierno, a pesar de que los dormitorios estaban completamente helados y sus húmedas paredes de piedra recubiertas de hielo en las esquinas y alrededor de las ventanas. A menudo los jefes de bloque organizaban "controles nocturnos"; ordenaban colocarse a todos los ocupantes al lado de las camas o incluso fuera del bloque para sorprender a los que llevaban alguna otra prenda de vestir. El que, por ejemplo, era cogido con calzoncillos o con calcetines tenía que contar con los castigos más duros.

KOGON EUGENE (2005). **El sistema de los campos de concentración alemanes.**

No miréis, no escuchéis, sobre todo si toca "La viuda alegre" mientras detrás de las alambradas salen, de uno en uno, hombres de barracón, y los "Kapos" golpean con cinturones, uno por uno, a esos hombres que salen y que están desnudos (...). No escuchéis. No oiríais más que los golpes en la espalda de los hombres y el ruido metálico de la hebilla cuando vuela el cinturón.

CHARLOTTE DELBO (2004). **Auschwitz y después..**

ORQUESTA DE PRISIONEROS de Auschwitz

La sed me agobiaba mucho más que el hambre. Quien nunca ha pasado sed de verdad, y repetidas veces, tiene más simpatía por los que pasan hambre. Pero piénsese solamente en cuánto tiempo pasa hasta que una persona se muere de hambre, y al contrario, qué rápidamente se muere de sed (…) En Birkenau, la comida, aquella sopa diaria tenía que ser muy salada pues yo siempre tenía sed allí…

RUTH KLÜGER (1997). **Seguir viviendo.**

11. AUSCHWITZ. GAS GANBERAK

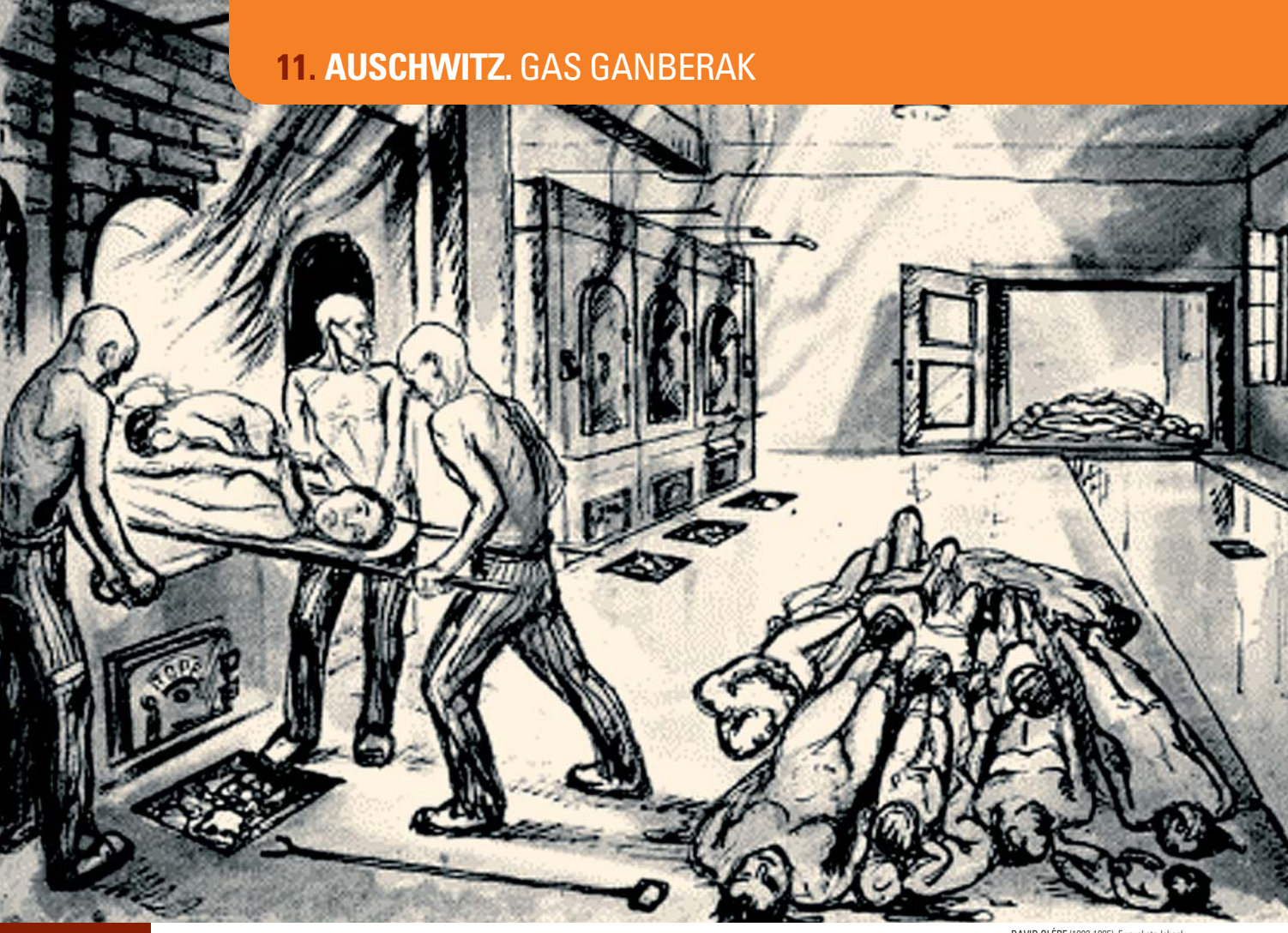

DAVID OLÈRE (1902-1985), Errausketa-labeak

Gainerako esparruetan ez bezala, Auschwitzen azido zianhidrikoa (Zyklon B) erabili zen sarraskitzetarako. Ezin egokiagoa zen, zeren hermetikoki itxitako ganbera batean berehala lurruntzen da, zelulen arnasketa eten eta pertsonaren itomena eta asfixia azkarra eraginez. Azido horrek sorturiko intoxikazioak arnasketa-organoak paralizatzen ditu, izu-ikara, bertigoa eta oka sorraraziz. Auschwitz-Birkenauko esparruan egunero zortzi mila pertsona gaseztatzeko baliabideak zeuden.

Presoek bilustu egin behar zuten gas-ganberetara hurbiltzean. Heriotzara zihoaztenei ilea mozten zieten, eta zeukaten guzti-guztia kentzen zieten. Hil ondoren, urrezko hortzak erauzten zieten. Dena aprobetxatzen zen. Ondoren gorpuak erraustu egiten ziren errausketa-labeetan.

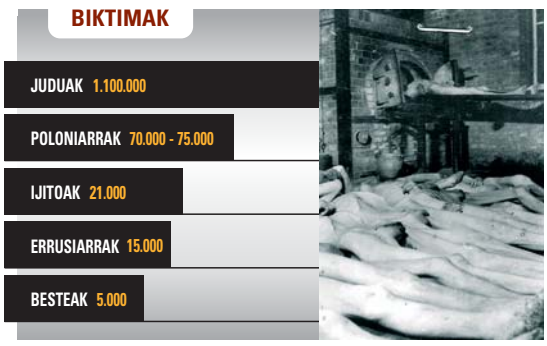

Iturria: FRANCISZEK PIPER (1991) Auschwitz-Birkenauko biktimak

Testigantza

Gizonezkoek izugarrizko abantaila zuten, zeren asko hogei eta berrogei urte artekoak ziren, eta lanbidea zeukaten (...) Baziren sarrailagileak, zurginak, etxegileak, igeltseroak, jostunak... Alemaniarrek ondo balioztatzen zituzten. (...) Emakumeak, berriz, gehienbat nerabeak ziren; zaharragoak baziren ezin zuten esparruan sartu, zeren umeak egiteko adinean zeuden eta haurdun gelditzeko arriskua zeukaten: emakume haurdunak ez zuen bizirik irauterik. Gainera emakume asko beren umeekin iristen ziren, eta bai amak eta bai haurrak zuzuenean gas-ganberara eramaten zituzten.

KITTY HART-MOXON neska poloniar juduaren testigantza Auschwitz-Birkenauri buruz

Testigantzak

Ez dakit nola, baina pixkanaka ohartzen joan ginen tximinia hura ez zela larrugintzako fabrika batena, "erraustegi"koa baizik, hildakoak erretzen zituzten tokikoa, alegia. Hartaz konturatu nintzenean, atentzio handiz begiratzen nion tximinia hari ezinbestean: han zegoen, zabal, karratua, goiko partea bukatu gabe balego bezala. Nik neuk, halako errespetua sentitzen nuen, eta usaina, usain hura, zingira bat bezain lirdingatsua eta kutsakorra zen usain hura, beti inguruan geneukana. Gero ohartu ginen, harriturik, beste tximinia bat zegoela, eta beste bat, eta beste bat, han, urrun. Haietako biri kea zerien, gureari bezala. Agian arrazoia izango zuten orri eskaxeko zuhaitzen basotxo baten atzetik ateratzen zen ke hari ere susmoa egiten ziotenek.

IMRE KERTÉSZ (2005), **Norakorik ez**

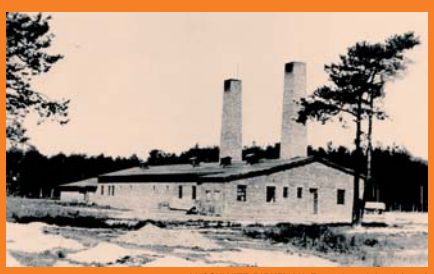

AUSCHWITZ-BIRKENAU, Errausketa-labeak (1943)

Esparruko komandantea oso hurbil bizi da, alanbre-hesitik harago. Adreiluzko etxe bat da, eta inguruan, soropil-zelaia eta lorategia: arrosak eta kolore dirdiratsuzko begoniak, urdinez margotutako kaxa batzuetan. Arrosa-sailaren eta alanbre-hesiaren artean doa errausketa-laberako bidea. Hildakoen gorpuak garraiatzeko esku-ohek hartzen duten bidea da. Hildakoak egunero daude, eta tximiniari egun osoz dario kea. Egunean zehar, tximiniaren itzala mugitu egiten da pasealekuen arean eta soropilean. Komandantearen haurrak lorategian jolasten dabiltza. Zaldietara edo baloiarekin jolasten dira, edo komandantea eta presoaren jolasari ekiten diote.

CHARLOTTE DELBO (2004), **Auschwitz eta gero**

12. LAS OTRAS VÍCTIMAS

Familias gitanas en el campo de **BELZEC** (Polonia)

No sólo los judíos fueron víctimas. Además de los seis millones de hombres, mujeres y niños judíos muertos en el Holocausto, hubo otros grupos que fueron especialmente perseguidos por los nazis: comunistas, socialistas, sindicalistas, testigos de Jehová, homosexuales, gitanos, personas discapacitadas, ciudadanas y ciudadanos polacos, prisioneros de guerra rusos…

EN LA SEGUNDA GUERRA MUNDIAL
MURIERON 50 MILLONES DE PERSONAS,
CIVILES Y MILITARES.

HELENE GOTTHOLD,
testigo de Jehová decapitada por sus creencias, con sus hijos.
Los testigos de Jehová podían salvarse renunciando a su religión. La mayoría no aceptó y muchos, alrededor de un 25%, murieron en los campos

EMMI G.,
de dieciséis años, diagnosticada como esquizofrénica.
Esterilizada previamente, murió en el centro de eutanasia Meeritz-Obrawalde

Testimonios

Hacia 1942 se formó un campo de gitanos en un extremo del gueto. Creo que llevaron allí a unos cinco mil. Era invierno, hacía mucho frío. Cogieron un bloque de casas de pisos y rompieron todas las ventanas para que se congelaran hasta morir.

MICHAEL ETKIND, joven judío polaco. Gueto de Lodz.

Después del Holocausto, el testimonio de los homosexuales era socialmente inaudible, imposible y peligroso.

MICHEL CELSE. Página Web Culture-et-debats.

El superviviente PIERRE SEEL cuenta que había participado en la comunidad homosexual local en Mulhouse, Alsacia. Tras el arresto fue enviado al campo de concentración Natzweiler-Struthof. Allí, durante el paso de revista matutino, el comandante nazi anunció una ejecución pública. El hombre que iba a ser ejecutado fue sacado al aire libre y Seel reconoció la cara como la del que había sido su amante de 18 años en Mulhouse. Según el testimonio de Seel, los guardias desnudaron a su amante y colocaron un cubo de metal sobre su cabeza. Entonces soltaron varios perros entrenados y los azuzaron contra él, desgarrándolo en cuerpo vivo, hasta que murió por las mordeduras.

Prisionero acusado de homosexualidad. Fotos tomadas después de su llegada a Auschwitz, el 6 de junio de 1941. Moriría allí un año despues

Cartel de propaganda nazi con los que se justificaba la eliminación de las personas con minusvalías

13. ESPAINIARRAK KONTZENTRAZIO ESPARRUETAN

Tropa estatubatuerrek **MAUTHAUSENGO** esparrua liberatu zuten. Bizirik iraun zuten preso espainiarrek ongietorria eman zieten 1945eko maiatzaren 5ean

Frantzian 1940. urtean atxiloturiko 9.000 inguru espainiar errepublikazale nazien kontzentrazio-esparruetan egon ziren. Aberrigabeak ziren, Francoren gobernuak egoera horretan jarri baitzituen. Haietako gehienak Mauthausenen izen ziren, baina izan ziren hainbat Buchenwalden, Dachaun eta beste esparruetan ere.

Kalkuluen arabera, bi heren, gutxi gora-behera, gas-ganberetan edo errausketa-labeetan bukatu zuten, edo bizia galdu zuten SSkoen tratu txarren, bortxazko lanen, eritasunen, hotzaren edo, besterik gabe, gosearen, ondorioz.

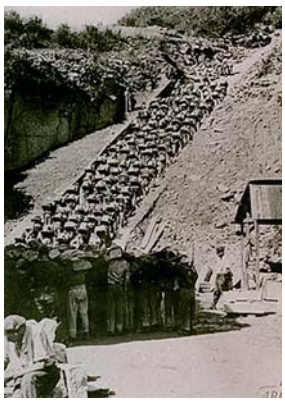

▲ Espainiarrak Mauthausengo kontzentrazio-esparruan.

◀ Esparruko lanik neketsu eta gogorrenetakoa zen harria ateratzea. Lan-eguna amaitutakoan, 186 mailako eskailera igo behar zuten, bakoitzak granito-bloke bat zeramala. Neguan eskailera izozturik zegoenez, labantzeak bertan hiltzea esan nahi zuen.

Testigantzak

Zur eta lur geratu nintzen plaza ikaragarri handi hura ikusi nuenean, dena presoz betea, biziak baino areago, gorpu ibiltariak ziruditenak, denak marra txuriz eta urdinezko jantziekin, eta egurrezko bota ospetsu haiek oinean zituztela. Askok ezin zituzten lurretik altxa ere; ez zeukaten indarrik, ez eta oinak lurretik altxatzeko, ez ziren berrogei kilotik gora. Haietako askok, beren galtzetako atzealdea zikina zeukaten, zeren eskura iritsitako edozein gauza jan ondoren beherako ikaragarriak harrapatzen zituzten eta egun gutxitan hil egiten ziren.

GALO RAMOS (2002). **Infernutik bizirik ateratzea**

Urez betetako upel batean sartu zuten gehiago ezin zuen arte; makilaz jipoi izugarria eman eta hamar minutuko epea jarri zioten bere burua urkatzeko. Bere gerrikoa erabili zuen.

BENITO BERMEJO (2002). **FRANCISCO BOIX, Mauthausengo argazkilaria**

1941eko ekainaren 21ean, 5.000 preso inguru, egun osoa egun sentitik, eman zuten biluzik, SSkoen zaintzapean, desinfekzio orokorra egiteko.

BENITO BERMEJO (2002)

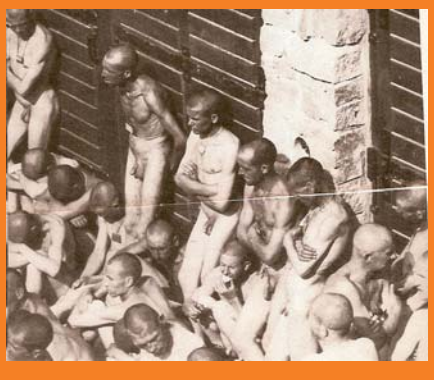

14. OROITZAPENAREN BETEBEHARRA

JUDISCHES MUSEUM. Berlin. Nazien esparruetan bizi izandako izu-ikara transmititzen duen eszenografia-instalazioa

Bizirik iraun zutenetako azkenak hil ondoren, inor ez da gauza izango haragi errearen usain hura ezagutzeko. Baina horrek ez du esan nahi holokaustoaren oroimena bukatuko denik, zeren oroimenaren xedea egindako krimena indarrean aldarrikatzea denez, izan eta izango da oroimena, baldin eta datozen belaunaldiek politikaren (...), moralaren (...) edo egiaren kontzeptu bat garatzen badute zeinetan onartuko den ezkutaturiko sufrimenduek guk dugun ezagutzeko eta jarduteko moduari eragiten dietela.

MANUEL REYES MATE (2006). **El País, urtarrilaren 27**

FRANCISCO BOIX (1920-1951) Beste espainiar askorekin batera Mauthausenera deportatua. Milaka argazki salbatu zituen suntsipenetik, eta froga gisa baliatu zituzten Nurenbergeko epaiketetan.

HANNA ARENDT (1906-1975) XX. Mendeko obra intelektual handienetako baten egilea. Judua zenez 1933an galarazi egin zioten Alemaniako unibertsitateetan irakasle jardutea. Parisa ihes egin zuen non bertan babestutako juduei laguntzen aritu zen eta ondoren Estatu Batuetara emigratu zuen. Beren idazkiak, boterearen izaeraz, totalitarismoaz eta Shoah-z, ezinbesteko erreferentzia dira garai hartako gertaerak aztertzeko.

Emakume gerra-presoak. Varsovia 1945

HALINA OLOMUCKI, 1919an jaioa, Maïdaneketik bizirik irtena, Poloniatik Israelera emigratu zuen. Kontzentrazio-esparruan bizi izandako izu-ikararen irudiak adierazi zituen.

Haur poloniarren ilara. 1943. Helga Weisova.

JORGE SEMPRÚN (Madrid, 1923), Frantziako Erresistentziako kide. Naziek atxilotu eta Buchenwaldeko kontzentrazio-esparrura igorri zuten. Bere *Idazkera edo bizia* lanean, oroitzapena iraunaraztearen beharraz jarduten da.

HELGA WEISOVA, 1944an Auschwitzera deportatua. Bere aitak esan baitzion "Zuk, marraztu ikusten duzun guztia", haren aholkuari jarraituz esparruetako bizimodua berak nola ikusten zuen adierazi zuen hainbat lanetan.

SHOAHko MEMORIALA. Izenen murrua. Paris (2005)

HOLOKAUSTOAREN HISTORIAREN MUSEOA
Jerusalem (1982)

Oroitzea

Oroitzea betebehar bat da; haiek, bizirik irten zirenak ez dute ahaztu nahi, eta, batez ere, ez dute nahi munduak ahaztea, zeren eta ulertu baitute beren esperientziak bazuela zentzu bat, eta esparruak ez zirela historiako istripu edo ustekabe bat izan.

PRIMO LEVI (1986). **Hondoratu zirenak eta salbatu zirenak**

IZUGARRIKERIEN TOPOGRAFIA Museoa, Berlingo Prince Albert Strassen, SSkoen bulego nagusien egoitza izandako eraikinaren hondakinen gainean eraikita. Egoitza horretako ziegetan errepresaliatu, torturatu eta erail zituzten nazien erregimenari aurka egin zioten langileak, intelektualak, artistak… arlo guztietako milaka eta milaka pertsona.

OROITARRIA HOLOKAUSTOAREN BIKTIMEI, Xixon (2000)

Oroitarri batek transmiti dezake gertaturikoa, edo abiapuntua besterik ez da?

15. ¿ES POSIBLE DE NUEVO LA BARBARIE?

Inmigrantes en un cayuco

La historia no se repite nunca de la misma manera. (…). Hoy, como ayer, seguimos enganchados a la misma lógica letal. Deberíamos pensar el papel que jugó entonces y juega ahora el mito del progreso. Detectaríamos paralelos inquietantes.

MANUEL REYES MATE

No olvidar

No debemos olvidar que la mayor parte de las personas que participaron [en el genocidio] no dispararon rifles contra niños judíos ni vertieron gas en las cámaras… Muchos de los burócratas redactaron memorándums, elaboraron anteproyectos, hablaron por teléfono y participaron en conferencias. Destruyeron a mucha gente sentados en sus escritorios.

RAUL HILBERG (2005). **La destrucción de los judíos europeos.**

GENOCIDIOS de ayer

A lo largo de la Historia se han cometido otras **barbaries notables**. Por limitarnos al mundo moderno deben destacarse la **esclavización** de una parte importante de la **población africana**, la **masacre** de los **indígenas americanos** y el expolio de sus riquezas, la **muerte** de más de un millón de **armenios** por el ejército turco, el gulag soviético, el **asesinato** de cerca de un millón de **tutsis en Ruanda**…

Víctimas del genocidio camboyano

¿Quién de nosotros vigila en ese extraño observatorio para advertirnos de la llegada de nuevos verdugos? ¿Tienen realmente un rostro diferente al nuestro? (...) Aquí estamos nosotros, que miramos sinceramente estas ruinas como si el viejo monstruo estuviera muerto bajo los escombros (...), nosotros que fingimos creer que todo esto pertenece tan sólo a una época y a un país, y que no queremos mirar a nuestro alrededor y no oímos el grito interminable.

ALAIN RESNAIS (1955). **Noche y niebla.**

¿GENOCIDIOS de hoy?

Pero lo peor es siempre posible y en la actualidad la barbarie sigue amenazándonos.

Jean Ziegler calificó el hambre de "genocidio silencioso" y de "crimen contra la humanidad" y consideró que los esfuerzos internacionales para eliminar la desnutrición han fracasado. Jean Ziegler declaró que *100.000 personas mueren cada día de hambre y hay suficientes recursos para alimentar a 12.000 millones de personas, dos veces la población actual del planeta. No se trata ni de fatalidad ni de ley superior o decreto de Dios, es un asesinato. Para cada víctima del hambre hay un asesino. Nos enfrentamos a una masacre deliberada, cotidiana, que ocurre en una especie de normalidad gélida.*

JEAN ZIEGLER relator de las Naciones Unidas para el Derecho a la Alimentación, 2000.

¿Y qué decir de las victimas por enfermedades curables, de los millones de personas sin hogar, los refugiados de las guerras olvidadas? ¿De las mujeres victimas de la violencia de género? ¿Los niños y niñas prostituidas… ¿De quién son victimas?

Pensar la barbarie es contribuir a recrear el humanismo…es resistirse a ella.

EDGAR MORIN